STAGIONE 2020-2021

SAM BASKET MASSAGNO

RASSEGNA STAMPA

Settimana 47 – 48 Novembre 2020

La trasferta in Jura ha portato la quinta vittoria in casa Spinelli e purtroppo una nuova quarantena dovuta al contagio di un giocatore del Boncourt. Annullata di conseguenza la trasferta a Monthey prima della pausa per la Nazionale Svizzera che grazie all'apporto dei fratelli Dusan e Marko Mladjan ha compiuto un vero exploit battendo la Serbia per 92-90 con l'ultimo canestro sigillato dal nostro TopScorer a 0.5 secondi dallo scadere!

Il giocatore della Spinelli Massagno (Keystone)

Sabato 28 novembre 2020, 15.00

Svizzera – Serbia 92 – 90

Servizio e interviste RSI Sabato Sport Sera

https://www.rsi.ch/sport/basket/Impresa-della-Svizzera-contro-la-Serbia-13640113.html

https://www.rsi.ch/sport/basket/Impresa-della-Svizzera-contro-la-Serbia-13640113.html

https://www.rsi.ch/sport/basket/Impresa-della-Svizzera-contro-la-Serbia-13640113.html

https://www.rsi.ch/sport/basket/Impresa-della-Svizzera-contro-la-Serbia-13640113.html

FIBA

BASKET

Impresa della Svizzera contro la Serbia

I fratelli Mladjan e Kovac rilanciano gli elvetici nella corsa a EuroBasket 2022

Pubblicato il: 28 novembre 2020 17:34

Il canestro della vittoria dall'angolo (rsi.ch)

La prima vittoria della Svizzera nelle qualificazioni a EuroBasket 2022 non poteva essere più prestigiosa. Opposti alla Serbia vicecampione in carica per la terza giornata del Gruppo E nella bolla di Espoo (in Finlandia), i rossocrociati di coach Barilari l'hanno spuntata con il risultato di 92-90 grazie a una prestazione superlativa del trio ticinese Kovac (14 punti), Dusan (16) e Marko Mladjan (18), oltre a quella del play Kazadi (16).

Nella prima parte della sfida gli attacchi hanno avuto nettamente la meglio sulle difese, con i rossocrociati protagonisti di percentuali irreali nel tiro dalla lunga (e alle volte lunghissima) distanza (7/10) che sono andati alla pausa lunga in vantaggio di 5 lunghezze (49-44). Malgrado una ripresa meno fluida, la partita è rimasta tiratissima fino alla fine, con Dusan Mladjan, pescato dal fratello in angolo a meno di un secondo dalla sirena, a segnare il tiro della vittoria!

FIBA EuroBasket
@EuroBasket

Marko Mladjan on 🔥 behind the arc as @Swiss_Basket 🇨🇭 cannot miss after 10 mins of 🏀

#EuroBasket

📺 bit.ly/WhereToWatch_E...

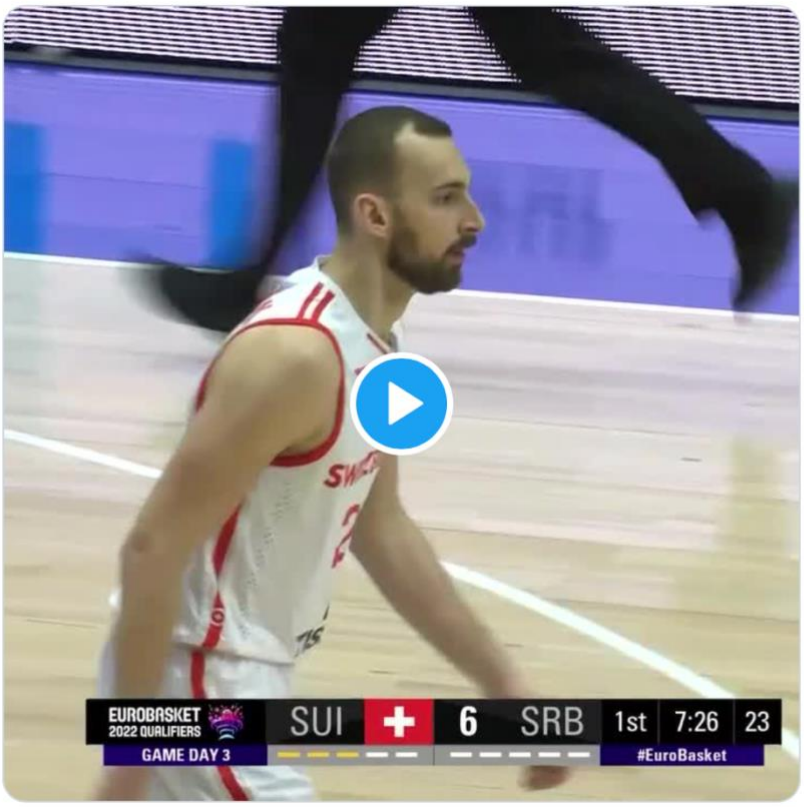

3:53 PM · 28 nov 2020

keystone-sda.ch (Ville Vuorinen)

0 13

NAZIONALE

28.11.2020 - 17:54 | LETTO 477
AGGIORNAMENTO : 18:19

Svizzera da sballo, impresa contro la Serbia!

I rossocrociati hanno vinto 92-90 l'incontro di qualificazione verso EuroBasket 2022

di Elia Mantegazzi
Giornalista

ESPOO - La Svizzera ha firmato l'impresa piegando i vicecampioni d'Europa in carica. In campo nella "bolla" di Espoo, in Finlandia, in occasione del terzo impegno delle qualificazioni verso EuroBasket 2022, i rossocrociato hanno battuto nientemeno che la Serbia.

Combattutissima ed emozionante, la sfida si è decisa negli ultimi istanti, con il canestro decisivo del ticinese Dusan Mladjan, che ha infilato il definitivo 92-90. Con soli 0,5 secondi ancora da giocare la Serbia ha poi provato il tutto per tutto, ma non ha più saputo controbattere. Tra i rossocrociati in grande evidenza anche Marko Mladjan, Jonathan Kazadi e Roberto Kovac.

28.11.2020

La Suisse bat la Serbie

Dusan Mladjan (au premier plan): un panier pour l'histoire © KEYSTONE/JEAN-CHRISTOPHE BOTT

Partager cet article sur:

28.11.2020

A la faveur d'un panier de Dusan Mladjan à une poignée de dixièmes du buzzer, la Suisse a signé l'un des plus beaux exploits de son histoire. Elle a, en effet, battu la Serbie 92-90.

Acquise dans la bulle finlandaise d'Espoo, cette victoire permet à la formation helvétique de croire en ses chances dans le tour préliminaire de l'Euro 2022. Battue lors de ses deux premières rencontres par la Géorgie et la Finlande, elle a su rebondir contre une équipe qui est la... cinquième nation mondiale. Même si la Serbie de 2020 n'est plus celle du légendaire Vlade Divac, l'exploit est authentique.

La Suisse n'a absolument rien volé. Elle a mené 49-44 à la pause avant de donner un dernier coup de collier après l'égalisation serbe à 46'' de la fin du match. Les Suisses ont raflé la mise grâce à une action signée par les frères Mladjan avec la passe décisive de Marko pour le tir que l'on peut qualifier déjà d'historique de Dusan.

L'une des clés du succès des Suisses réside dans leur efficacité à 3 points avec 16 tirs réussis sur les 30 tentés. Les Serbes ont témoigné d'une adresse bien moindre dans cet exercice avec leur 9 sur 23. Avec ses 16 points, ses 8 rebonds et ses 7 assists, Jonathan Kazadi mérite bien des éloges. Le joueur de Lille fut bien le grand leader d'une équipe privée en Finlande de Clint Capela et qui devra à nouveau déjouer tous les pronostics lundi contre la Géorgie pour continuer de rêver.

Svizzera, autentico exploit

BASKET / Grande impresa della formazione di Barilari che ha battuto la Serbia nel turno preliminare di Euro 2022

L'allenatore della Svizzera, Gianluca Barilari. ©KEYSTONE / Jean-Christophe Bott

PUBBLICITÀ

Di **Red. Sport** / 28 novembre 2020, 17:40 / **Basket**

Grazie ad un canestro di Dusan Mladjan ad una manciata di decimi di secondo dalla sirena finale, la Svizzera ha realizzato una delle più grandi imprese della sua storia battendo la Serbia 92-90.

Ottenuta nella bolla finladese di Espoo, questa vittoria permette alla squadra svizzera di credere nelle sue possibilità in questo turno di qualificazione di Euro 2022. Battuta nelle prime due partite da Georgia e Finlandia, la Svizzera ha saputo ritornare alla ribalta conto un avversario che è la quinta nazionale al mondo. Anche se la Serbia era priva delle sue stelle NBA, l'impresa resta autentica.

EUROBASKET NAZIONALI 0 COMMENTI

La Svizzera sorprende la Serbia con una tripla di Dusan Mladjan, nativo di Belgrado...

28/11/2020 **19:10**

Clamoroso upset nel girone E

Notevole impresa della Svizzera, che sconfigge la Serbia 92-90 e rimescola le carte nel gruppo E delle qualificazioni ad Eurobasket.

Decisivo questo canestro di Dusan Mladjan, esperta guardia tra l'altro nata a Belgrado.

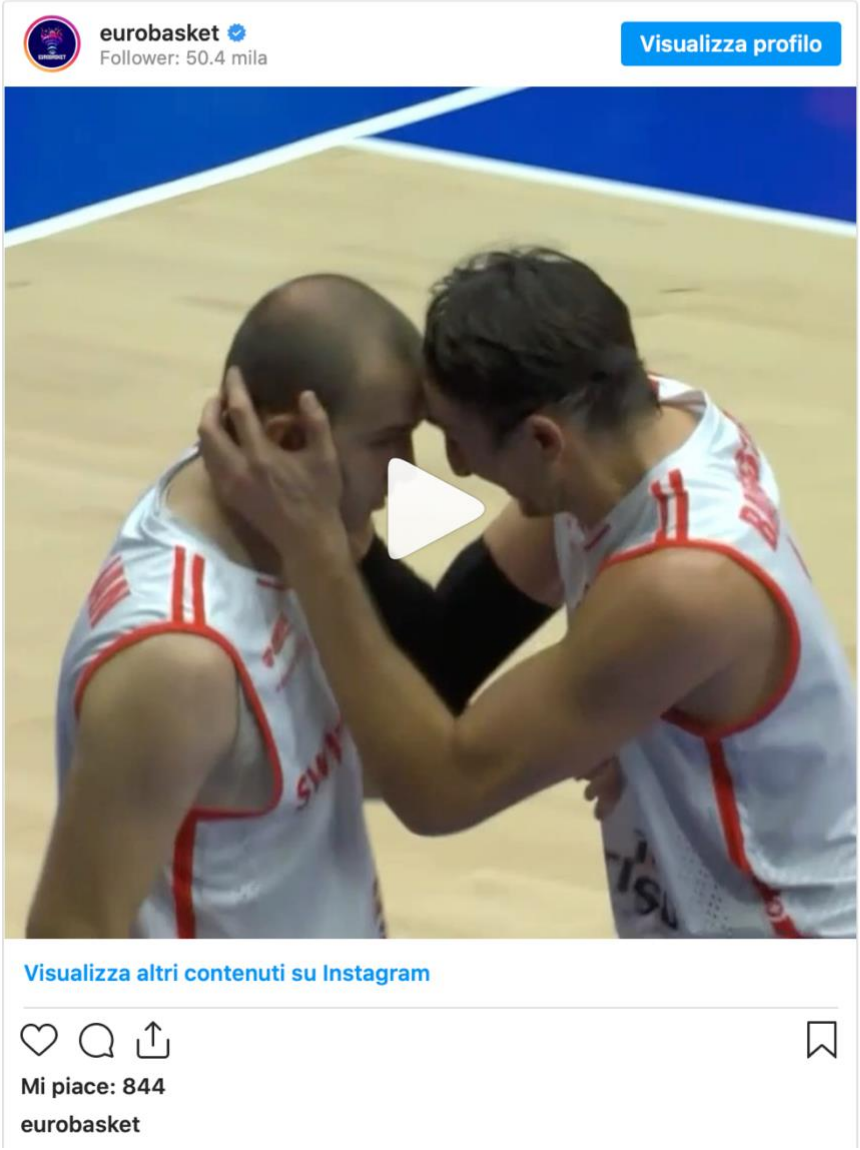

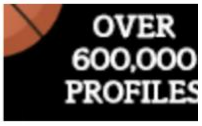

2022 EuroBasket Qualifiers: Switzerland shock Serbia in Espoo - November 28, 2020

POSTED BY: **Eurobasket News**

Follow us on

Switzerland - Serbia 92:90

Marko Mladjan

Switzerland shocked Serbia in Espoo at the 2022 EuroBasket Qualifiers in Group E. The Swiss side tied Serbia in the ladder at 1-2 after a 92-90 thrilling win. Switzerland nailed 28 points in the first period, and led 5 points at the halftime. Serbia took the lead from time to time and had a 85-83 advantage with Danilo Andjusic (194-G-91)'s layup. Roberto Kovac (190-SG-90) meanwhile nailed three and Dusan Mladjan (198-SF-86) brought the final victory for Switzerland. Marko Mladjan (205-PF-93) top-scored for the winners with 18 points, whilst Dusan Mladjan and Jonathan Kazadi (195-PG-91) netted 16 each. Aleksa Avramovic (190-G-94, agency: BeoBasket) replied with 23 points in a loss, whilst Dragan Apic (206-C/F-95) and Danilo Andjusic had 20 apiece.

Tags : MARKO MLADJAN, EUROPEAN CHAMPIONSHIPS BASKETBALL, SERBIAN NATIONAL TEAM

Switzerland upsets Serbia in the EuroBasket 2022 Qualifiers

By Luka on November 28, 2020 · No Comment

After Lithuania's shocking defeat yesterday against Sweden, today it was Switzerland's turn to be the giant killer by beating Serbia 92-90.

Switzerland pulled off arguably the biggest win in the country's history. They shocked Serbia at the FIBA EuroBasket 2022 Qualifiers with the game-winner coming from the Belgrade-born Dusan Mladjan.

The 34-year-old Mladjan, who has played for Switzerland since 2003, knocked down a jumper in the left corner with 0.5 seconds left to complete a well-deserved 92-90 Swiss win, having led the game for more than 24 minutes. It is a result that shakes up the constellations in Group E – and also sends shockwaves across the continent.

Marko Mladjan and Roberto Kovac both nailed four three-pointers, scoring 18 and 14 points, respectively, but Dusan Mladjan had three three-pointers scoring 16 points and adding the game-winner to his collection.

All three of the above players, plus Juraj Kozic have Yougo roots by the way.

Switzerland was on fire all night from long range as they drained 13-of-23 three-pointers for 56.2 percent!! That shooting never let Serbia get a run going and kept Switzerland ahead for much of the game.

Switzerland still has a major hill to climb to qualify for FIBA EuroBasket 2022 at 1-2, with the second game of the window coming against Georgia on Monday. But Serbia now must regroup with a 1-2 record and a showdown with Finland awaiting next.

Mercoledì 14 novembre 2020 – ore 19.30 – Boncourt Jura

SWISS BASKETBALL LNAM SB LEAGUE - PRELIMINARY PHASE

BON	73	PERIOD 4 00:00	90	MAS

	BON	MAS
	21 21 14 17	73
	24 20 27 19	90

COMPETITION LNAM SB League - Preliminary phase VENUE Salle sportive (Boncourt) GAME DETAILS Tip off: 7:30 pm 18/11/20 20-04862

Summary | Box Score | Leaders | Play by Play | Shot Chart | Statistics | Preview

BC Boncourt

NO.	PLAYER	MINS	PTS	REB	AST	PF	INDEX
ON COURT							
0	Devin Cooper	38:32	24	4	7	1	0
8	Juraj Kozic	32:27	14	5	1	3	0
25	Eric Fongué	35:49	10	4	0	3	0
27	Amir Savon	12:22	3	3	0	2	0
33	Nemanja Calasan	28:24	7	9	2	2	0

Spinelli Massagno

NO.	PLAYER	MINS	PTS	REB	AST	PF	INDEX
ON COURT							
5	Alexander Martino	14:49	5	0	1	1	0
9	Marko Mladjan	38:31	24	8	2	4	0
13	Paschal Chukwu	27:47	5	12	0	3	0
30	Benjamin Richardson	29:48	8	2	3	3	0
93	Eric Nottage	36:45	17	9	8	3	0

VIEW FULL BOX SCORE

BON	MAS
GAME END	73-90
PERIOD END	73-90

P4 00:04 93, Eric Nottage, Defensive rebound

25, Eric Fongué, 3pt jump shot missed P4 00:07

VIEW FULL PLAY BY PLAY

BON		MAS
30/80 (37%)	FG	32/72 (44%)
20/48 (41%)	2P	20/47 (42%)
10/32 (31%)	3P	12/25 (48%)
3/7 (42%)	FT	14/18 (77%)
53	REB	44
13	AST	17
3	STL	10
2	BLK	5
14	TO	8
16 (16)	PF	16 (16)
30	PIP	34
9	2CP	7
10	PFT	19
12	BP	7
16	FBP	17

Points

Devin Cooper	24	29	Dusan Mladjan
Juraj Kozic	14	24	Marko Mladjan
Eric Fongué	10	17	Eric Nottage

Total Rebounds

Milos Jankovic	17	12	Paschal Chukwu
Nemanja Calasan	9	9	Eric Nottage
Juraj Kozic	5	8	Marko Mladjan

Assists

Devin Cooper	7	8	Eric Nottage
Nemanja Calasan	2	3	Dusan Mladjan
Marc Seylan	2	3	Benjamin Richardson

VIEW ALL LEADERS

STANDINGS

FILTRES

Saison 2020-2021 Phase SB League - Preliminary phase

Rang	Équipe	Matchs	Gagnés	Perdus	Points	Marqués	Reçus	Différence
1	Lions de Genève	6	6	0	12	528	379	+149
2	Spinelli Massagno	5	5	0	10	445	372	+73
3	Fribourg Olympic	6	4	2	10	468	397	+71
4	Union Neuchâtel Basket	6	4	2	10	442	422	+20
5	Lugano Tigers	7	3	4	10	499	539	-40
6	Starwings Basket	8	1	7	9	552	633	-81
7	BC Boncourt	5	2	3	7	419	410	+9
8	BBC Monthey-Chablais	5	2	3	7	332	369	-37
9	BBC Nyon	6	0	6	6	380	544	-164

BASKET

18.11.2020 - 22:12 | letto 80
Aggiornamento : 22:36

Con una reazione 'da vera Sam' la Spinelli fa 5 su 5

Grazie alla solita bella prova di squadra, Massagno s'impone 90-73 a Boncourt proseguendo il suo percorso perfetto in stagione e agganciando il Ginevra in vetta

di **Dario 'Mec' Bernasconi**

Cinque su cinque della Spinelli che ha espugnato il difficile terreno di Boncourt 90-73, proseguendo il suo percorso perfetto in questa stagione e agganciando il Ginevra in vetta alla classifica di Lna. La differenza fra le due squadre è emersa tutta nel terzo quarto con un parziale di 27-14 in favore della Sam che ha deciso la partita. I giurassiani hanno lottato alacremente nei primi due quarti, restando punto a punto anche grazie a un inusitato numero di errori da sotto le plance dei massagnesi, che ci avevano abituati a percentuali ben diverse dal 42 per cento finale (20/47). Ma la squadra di Gubitosa, il quale ha dato minutaggi molto alti al quintetto base rispetto ad altre gare, ha manifestato tutta la sua superiorità con la solita prova d'assieme, guidata dai consueti terminali: Dusan Mladjan 29 punti (7/13 da 2, 3/4 da 3, 6/7 nei liberi), Marko Mladjan 24 (6/11 da 2, 4/9 da 3) e Nottage direttore d'orchestra e realizzatore con 17 punti. Poi Richardson 8; Chukwu (5 punti e 12 rimbalzi) ha subito la potenza fisica di Jankovic (17 rimbalzi di cui 7 in attacco) sotto i canestri ma ha fatto la sua parte, così come Andjelkovic e Martino.

La gara è stata molto tirata per due tempi, con scarti saliti a +3 per i padroni di casa,13-10 al 5', ribaltato con un 9-0 per Massagno al 7' (13-19), per arrivare alla pausa sul 21-24. Nel secondo quarto il Boncourt mette un 8-2 e torna avanti e alle due triple dei fratelli Mladjan risponde Kozic, fra i migliori dei suoi con 14 punti (parità a quota 42 all'8'). Il tempo si chiude con 4 punti di Dusan. Il terzo quarto è tutto di marca ticinese: Nottage e compagni scappano a +10 (44-54 al 3'), Kozic mette una tripla ma Massagno è incontenibile e vola a +16 al 6'. Divario che si riduce prima dell'ultima pausa a +15, con la tripla di Marko Mladjan sulla sirena: 56-71. Ultimo quarto che vede i padroni di casa ricucire fino a -10 (65-75 al 4'), ma è l'ultimo sussulto, perché la Spinelli riprende a macinare punti, torna a +15 con una tripla di Nottage da 8 metri e un contropiede di Martino, che chiude i discorso all'8' (70-85).

«Siamo partiti molto imballati, colpa anche del ritardo con il quale siamo arrivati in palestra – commenta Gubitosa –. Mi è piaciuta la reazione nel secondo tempo, da vera Sam. Mi sono piaciuti meno i molti errori da sotto, perché canestri facili, e nemmeno i 17 rimbalzi offensivi presi dal Boncourt: dobbiamo lavorarci perché sono tanti possessi in più che possono costare caro in gare tirate. Ma, ovviamente, sono felice per questo successo che ci mantiene al primo posto."

Massagno irrésistible à Boncourt

Face à des Tessinois toujours invaincus, le BC Boncourt a rivalisé une mi-temps au Chaudron avant de s'incliner 90-73 mercredi soir en Swiss Basketball League

Les 17 rebonds pris par Milos Jankovic n'auront pas suffi au BC Boncourt pour enrayer la belle machine tessinoise. (Photo : Georges Henz)

18.11.2020 - 21:08
Actualisé le 19.11.2020 - 07:15

Partager
Tweeter
Lien
Réagir

Dure sortie de quarantaine pour le BC Boncourt qui se retrouvait face à une mission de taille en défiant Massagno quatre jours seulement après avoir repris l'entraînement. Face à l'une des plus grosses cylindrées de Swiss Basketball League, les Jurassiens se sont logiquement inclinés 90-73 mercredi soir au Chaudron au terme d'un match rythmé et néanmoins plaisant.

Le BCB tient tête 20 minutes

Invaincus avec cette cinquième victoire en autant de rencontres, les Tessinois rejoignent Genève en tête du classement et infligent au BCB, toujours 5e, sa troisième défaite de la saison. La Red Team n'aura su rivaliser qu'une mi-temps face à la bande des frères Mladjan qui ont totalisé 53 points à eux deux ! Dans le sillage d'un Eric Nottage virevoltant à la mène (8 passes, 9 rebonds) et d'un Pascal Chukwu autoritaire à l'intérieur du haut de ses 2m18 (12 rebonds), Massagno a rapidement pris les commandes. Mais quelques réglages ont ensuite permis aux Ajoulots de limiter l'influence du meneur américain et rendre les coups à l'adversaire. Assez logiquement, les deux équipes rejoignaient les vestiaires après vingt minutes très rythmées sur un score serré de 44-42 en faveur des visiteurs.

David Madama, consultant basket RFJ : « Massagno a su augmenter le rythme »

Ecouter le son

Troisième quart fatal

Si le BCB semblait alors bien dans ses baskets, il s'est écroulé après la pause, asphyxié par le rythme effréné dicté par son adversaire. Eric Nottage a retrouvé des espaces, Dusan Mladjan, comme à son habitude, s'est régalé au shoot tandis que les intérieurs Marko Mladjan et Pascal Chukwu ont parfaitement fait le ménage dans leur peinture pour annihiler la plupart des tentatives adverses. Les quelques largesses offertes par la Red Team ont provoqué l'ire de son entraîneur Vladimir Ruzicic qui a brisé la triste ambiance du huis clos par quelques remontées de bretelles mémorables. Les murs du Chaudron en tremblent encore, tout comme Amir Savon et Marc Seylan.

Boncourt doit retrouver le rythme

Privés de compétition depuis le 27 octobre, à l'arrêt durant 10 jours de quarantaine, les Jurassiens ont semblé manquer cruellement de rythme et n'ont pas su imposer leur tempo. Le tir à 3 points inscrit au buzzer par Marko Mladjan en fin de troisième quart (56-71) a été un nouveau coup de massue. Jamais Boncourt n'a semblé en mesure de revenir sur des Tessinois tout simplement au-dessus de la mêlée, même privés de Westher Molteni. Le BCB n'a cependant pas à rougir avec trois défaites en cinq matches concédées contre trois membres du top 4 actuel. Les deux prochaines semaines serviront surtout à retrouver du rythme à l'entraînement avant d'accueillir Lugano le 6 décembre. /jpi

Articolo dal sito della SAM Basket Massagno
https://www.sambasketmassagno.com/post/five-in-a-row-spinelli-vincente-anche-in-jura
condiviso in Facebook, Instagram e Twitte